

Statistică: puțin peste 450.000 de locuitori cu "buletine de Ilfov"; în realitate - o populație cu domiciliul în județ aproape triplă, ca număr

"Oamenii invizibili ai Ilfovului"

Continuare din paginile 12-13

Prelungirea prelungirii carantinei zonale

Cu doar câteva zile înainte de Crăciun, când mulți oameni sunt pe ultima sută de metri cu pregătirile de sărbătoare, o parte importantă a locuitorilor județului încă se află în carantină zonală. Ba, mai mult, opt localități din județ vor prinde noaptea dintre ani în carantină. În comuna Berceni toată lumea spera că restricțiile se vor ridica începând cu data de 17 decembrie, ora 22.00, mai ales că primarul Gheorghe Covriga chiar făcuse un anunț în acest sens. "Totmai am fost înștiințat de responsabilii de la Prefectură că, din această seară, carantina va fi ridicată în localitatea noastră. Rămâneți în siguranță și aveți grijă de voi! Nu aș vrea ca după această perioadă să ne relaxăm în totalitate, pentru că altfel, cu siguranță vom intra, din nou, în carantină", anunța primarul Gheorghe Covriga, pe pagina de Facebook.

La scurt timp însă revenea cu un update la postare și preciza că, "la doar câteva minute distanță am fost sunat, din nou, de domnul subprefect Andrei Scutelnicu. Acesta m-a informat că, de fapt, au decis să prelungească, iar carantina. Nu voi comenta modul în care se iau decizii și se comunică lucrurile în toată această situație, dar puteți trage singuri concluziile. Țin să menționez că decizia carantinării nu ne aparține și, din păcate, nu putem schimba măsurile ce ne sunt impuse. De altfel, cifrele privind incidența de infecție ne sunt trimise zilnic - nu suntem responsabili de aceste calcule. Țin să menționez acest lucru, pentru că foarte mulți ne întreabă pe noi «cum facem cifrele?»"

Menționăm că, potrivit datelor oficiale statistice, la 1 iulie 2020, populația după domiciliu în acte, în comuna Berceni, era de 8.224 persoane (localitate aflată pe locul 4 ca dinamică a creșterii numărului de persoane rezidente, respectiv 103% - în 2020 comparativ cu 2010, când populația oficială era de doar 4.052 persoane), iar numărul locuitorilor la sfârșitul anului trecut a fost de 4.181 (locul 3 ca dinamică în top

10 localități ilfovene unde a crescut considerabil numărul de locuințe în 2019, comparativ cu 2010 - în acest caz, cu 131%). Numărul mediu de persoană pe locuință calculate statistic pentru Berceni, pentru 2019 este de 1,8.

Bragadiru și Chiajna prind Anul Nou în carantină!

În noaptea de 18-19 decembrie a fost transmisă către presa și informarea privind continuarea carantinei zonale, timp de 14 zile în orașul Bragadiru și în comuna Chiajna (cu satele aparținătoare Chiajna, Dudu și Roșu). Din nou, două localități ilfovene cu explozie în primul rând urbanistic și, în consecință, și demografică - pentru că noile locuințe nu sunt neocupate. Spre exemplu, în Bragadiru, dinamica creșterii numărului de locuințe existente indică pentru 2019 un procent de 173,9% față de anul 2010, când scriptic, în documente oficiale erau menționate 5.030 locuințe.

La momentul prelungirii măsurii pentru Bragadiru, în Ordinul semnat de șeful DSU, Raed Arafat, se preciza că decizia s-a luat având "în considerația situația epidemiologică generată de coronavirusul SARS-CoV-2 în orașul Bragadiru, unde se înregistrează o incidență a cazurilor de îmbolnăvire de 10,88 cazuri la 1.000 de locuitori, riscul epidemiologic fiind de o gravitate maximă, în circumstanțe de nerespectare a măsurilor legale în vigoare", iar pentru Chiajna, ODSU fundamenta măsura luând în considerare, la acel moment, o "incidență a cazurilor de îmbolnăvire de 9,55 la 1.000 de locuitori".

Potrivit datelor statistice, la 1 iulie 2020, în orașul Bragadiru, populația era de 26.323 persoane, iar numărul locuințelor existente da sfârșitul anului trecut era de 13.775. Tot pentru anul 2019, fusese calculat un număr mediu de persoane/locuință de 1,8.

Primarul localității, Vasile Cimpoeru, a transmis locuitorilor orașului un apel la respectarea măsurilor impuse de autorități "pentru ca Sărbătorile de iarnă să fie prilej de bucurie pentru întreaga familie, iar amintirea acestor clipe să nu fie umbrată de tragedii!". În cazul comunei Chiajna, în scriptele statistice figurează, la 1 iu-

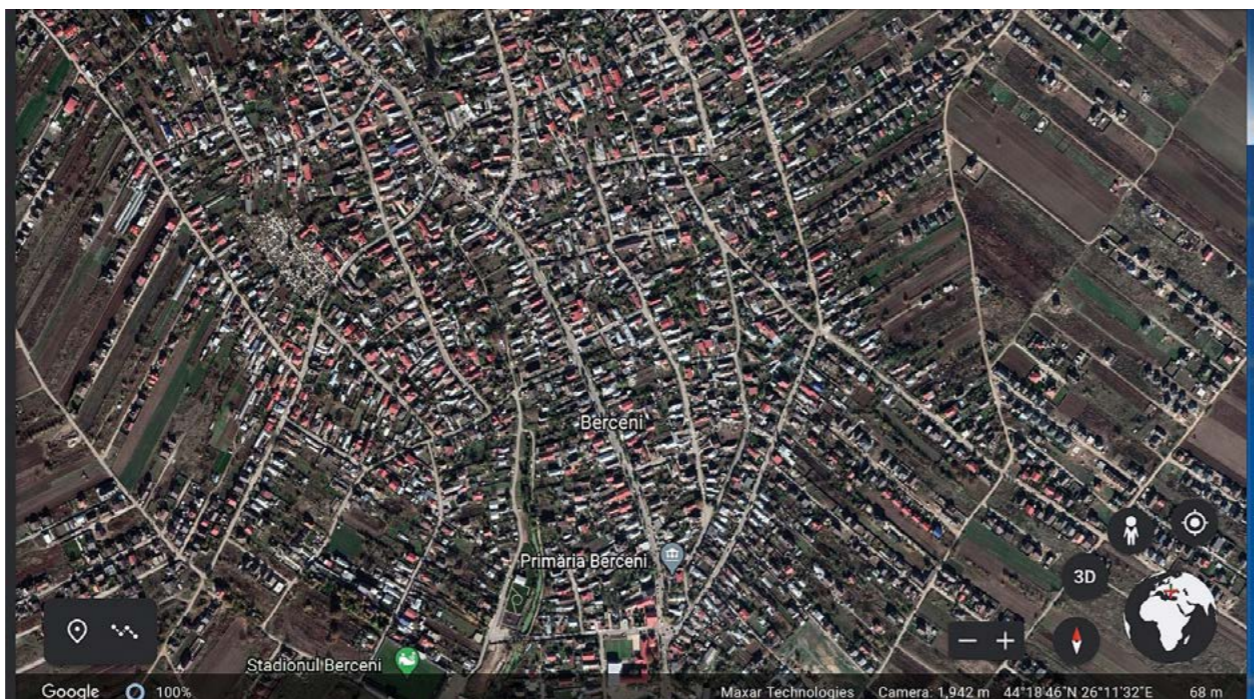

ORDINUL ȘEFULUI DEPARTAMENTULUI PENTRU SITUAȚII DE URGENȚĂ nr. 4660426 din 17.12.2020 privind prelungirea măsurii de carantinare zonală pentru comuna Berceni, cu satul aparținător Berceni, județul Ilfov

Luând în considerare situația epidemiologică generată de coronavirusul SARS-CoV-2 în comuna Berceni, cu satul aparținător Berceni, județul Ilfov unde se înregistrează o incidență a cazurilor de îmbolnăvire cu SARS-CoV-2 de 7,66 cazuri la 1000 de locuitori, riscul epidemiologic fiind de o gravitate maximă, în circumstanțe de nerespectare a măsurilor legale în vigoare, ținând cont de Hotărârea Comitetului Județean pentru Situații de Urgență Ilfov nr.73 din data de 17.12.2020, emisă pe baza analizei de risc a Direcției de Sănătate Publică a Județului Ilfov nr. 12444 din 17.12.2020 și a avizului Institutului Național de Sănătate Publică nr. 335 din 17.12.2020, în temeiul prevederilor art. 3 lit. b), art. 6 lit. b), art. 7 alin. (5) și art. 12 alin. (1) din Legea nr.136/2020 privind instituirea unor măsuri în domeniul sănătății publice în situații de risc epidemiologic și biologic, republicată, cu modificările și completările ulterioare, ale art. 5 alin. (3) lit. a), b), c), d) și f) din Legea nr. 55/2020 privind unele măsuri pentru prevenirea și combaterea efectelor pandemiei de COVID-19, cu

lie 2020, o populație după domiciliu de 29.119 persoane. Ciudat însă este numărul oficial extrem de mic de locuințe existente la sfârșitul anului trecut în această localitate - de numai 7.507, în condițiile în care autoritățile ilfovene s-au referit de multe ori, neoficial, în acest caz, la un număr de peste 60.000 de locuințe. Reamintim că acest indicator statistic este fundamentat pe număr de locuințe care AU încheiate documente de recepție finală.

Datele statistice conterează pentru Chiajna un număr mediu de persoane/locuință, la nivelul anului 2019, de 3,6 - cea mai mare valoare pentru acest element statistic, la nivel județean. Situații de Urgență a Ordinului nr. 4660445, 4660446, 4660447, 4660448 și 4660449 privind prelungirea măsurii de carantinare zonală pentru: ● Mogoșoaia, "unde se înregistrează o incidență a cazurilor de îmbolnăvire cu SARS-CoV-2 de 7,31 cazuri la 1.000 de locuitori", ● Otopeni, "unde se înregistrează o incidență a cazurilor de îmbolnăvire cu SARS-CoV-2 de 10,36 cazuri la 1.000 de locuitori", ● Dobroești (cu satele aparținătoare Dobroești și Fundeni), "unde se înre-

gistează o incidență a cazurilor de îmbolnăvire cu SARS-CoV-2 de 8,94 cazuri la 1.000 de locuitori", ● Corbeanca (cu satele aparținătoare Corbeanca, Ostratu, Petrești și Tamași), "unde se înregistrează o incidență a cazurilor de îmbolnăvire cu SARS-CoV-2 de 6,57 cazuri la 1.000 de locuitori", ● Popești-Leordeni (cu satul aparținător Popești-Leordeni), unde se înregistrează o incidență a cazurilor de îmbolnăvire cu SARS-CoV-2 de 9,19 cazuri la 1.000 de locuitori".

Revelion în carantină zonală și în Corbeanca, Dobroești, Mogoșoaia, Otopeni și Popești-Leordeni

Pe 19 decembrie, la prânz, Prefectura Ilfov a comunicat emiterea de către Departamentul pentru

gistează o incidență a cazurilor de îmbolnăvire cu SARS-CoV-2 de 8,94 cazuri la 1.000 de locuitori", ● Corbeanca (cu satele aparținătoare Corbeanca, Ostratu, Petrești și Tamași), "unde se înregistrează o incidență a cazurilor de îmbolnăvire cu SARS-CoV-2 de 6,57 cazuri la 1.000 de locuitori", ● Popești-Leordeni (cu satul aparținător Popești-Leordeni), unde se înregistrează o incidență a cazurilor de îmbolnăvire cu SARS-CoV-2 de 9,19 cazuri la 1.000 de locuitori".

Dacă pentru Popești-Leordeni v-am prezentat deja datele statistice privind populația și numărul locuințelor, vă precizăm că, Mogoșoaia, la 1 iulie 2020, figura în statistica oficială cu o populație "după domiciliu" de 8.776 persoane, un număr de locuințe existente la sfârșitul anului trecut în localitate de 3.492 și un număr mediu de persoane/locuință (tot în 2019) de 2,5.

Pentru Otopeni avem, la 1 iulie 2020, o populație de 18.674 persoane, la sfârșitul anului 2019 erau 9.008 locuințe și un număr mediu de persoane/locuință de 2 persoane.

Pentru Dobroești, populația cu domiciliul în localitate era, la 1 iulie 2020, de 11.581 persoane, iar anul trecut aveam 7.082 locuințe existente în localitate și cel mai mic număr mediu de persoane/locuință din județ, respectiv 1,6.

Nu în ultimul rând, în cazul comunei Corbeanca datele oficiale indică o populație, "în acte", de 8.505 persoane, la 1 iulie 2020, și 4.423 locuințe existente, la sfârșitul anului trecut, cu un număr mediu de persoane/locuință de 1,8.

Antreprenorii s-au gândit să dea statul în judecată

Aproape 22.000 de cazuri confirmate în Ilfov, de la începutul pandemiei

Potrivit datelor furnizate de către Direcția de Sănătate Publică Ilfov, duminică, 20 decembrie 2020, situația epidemiologică înregistrată la nivelul județului era următoarea:

- Număr total de teste efectuate până în prezent: 45.163;
- Număr de cazuri confirmate COVID-19 până în prezent: 21.677;
- Număr de persoane confirmate cu COVID-19 vindecate până în prezent: 16.708;
- Număr de persoane confirmate cu COVID-19 decedate până în prezent: 180;
- Număr de persoane aflate în izolare la domiciliu: 8.975;
- Număr de persoane aflate în carantină la domiciliu: 420;
- Număr de persoane în carantină instituționalizată: 5;
- Număr de persoane confirmate cu COVID-19 internate: 51;
- Număr de persoane confirmate cu COVID-19 internate la Spitalul Clinic Județean de Urgență Ilfov: 108, dintre care 14 la ATI.

Conform raportării DSP Ilfov, incidența cumulată a cazurilor la nivelul localităților județului calculată la data de 20 decembrie 2020, pentru perioada 06.12.2020 - 19.12.2020, se prezenta astfel:

Nr. crt.	Localitate	Rata incidentei la 1.000 de locuitori	Nr. crt.	Localitate	Rata incidentei la 1.000 de locuitori	Nr. crt.	Localitate	Rata incidentei la 1.000 de locuitori	Nr. crt.	Localitate	Rata incidentei la 1.000 de locuitori
	Județul Ilfov	6,7 (cea mai mare rată din țară)		Județul Ilfov	6,7 (cea mai mare rată din țară)		Județul Ilfov	6,7 (cea mai mare rată din țară)		Județul Ilfov	6,7 (cea mai mare rată din țară)
1.	Afumați	5,28	12.	Clinceni	4,68	21.	Dragomirești	4,36	31.	Otopeni	9,80
2.	Balotești	7,36	13.	Copăceni	5,46	22.	Găneasa	1,86	32.	Pantelimon	6
3.	Berceni	7,76	14.	Corbeanca	5,82	23.	Gîlna	3,83	33.	Pe-trăchioaia	3,87
4.	Brănești	6,08	15.	Cornetu	3,98	24.	Grădiștea	7,35	34.	Popești-Leordeni	8,53
5.	Bragadiru	9,48	16.	Dascașu	6,87	25.	Gruiu	4,79	35.	Peris	5,04
6.	Buftea	4,40	17.	Dărăști-Ilfov	2,52	26.	Jilava	4,22	36.	Snagov	6,50
7.	Cernica	6,57	18.	1 Decembrie	8,60	27.	Moara Vlăsiei	4,81	37.	Stefănești de Jos	6,02
8.	Chiajna	9,24	19.	Dobroești	9,58	28.	Măgurele	6,88	38.	Tunari	7,17
9.	Chitila	4,89	20.	Domnești	6,33	29.	Mogoșoaia	5,68	39.	Vidra	3,16
10.	Ciolpani	3,29				30.	Nuci	2,86	40.	Voluntari	7,76
11.	Ciorogârla	3,38									

Adriana Cazacu este antreprenor și deține un bistro în Popești-Leordeni.

Este afectată de carantina prelungită și consideră că micii întreprinzători au fost "loviți direct".

"Funcționăm exclusiv pe partea de delivery, iar as-

ta a dus la scăderea clară a vânzărilor. Afacerea, începută în 2018, mergea

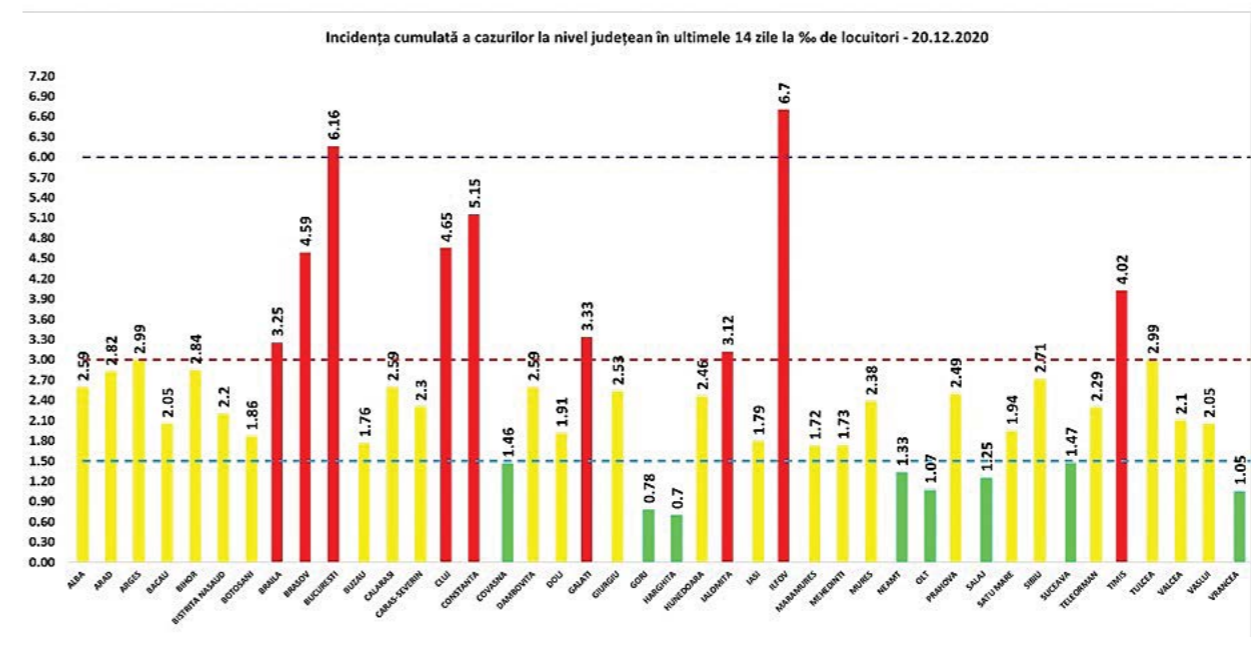

Restricții prelungete și pentru localitățile ilfovene care NU se află în carantină zonală

Instituția Prefectului - Județul Ilfov anunță că în urma ședinței extraordinare a Comitetului Județean pentru Situații de Urgență Ilfov desfășurată pe 18 decembrie 2020, a fost adoptată Hotărârea 81 privind măsurile dispuse pentru județul Ilfov: Astfel, "având în vedere că rata de incidență cumulată a cazurilor în ultimele 14 zile este mai mare de 3/1.000 locuitori, respectiv 7,15/1.000 locuitori, pentru următoarele 14 zile, începând cu data de 20.12.2020 ora 20:00 și până în data de 03.01.2021 ora 20:00, la nivelul județului Ilfov, pentru localitățile în care nu este instituită carantina zonală, se dispun următoarele măsuri:

- interzicerea activității cu publicul a operatorilor economici care desfășoară activități de preparare, comercializare și consum al produselor alimentare și/sau băuturilor alcoolice și nealcoolice, de tipul restaurantelor și cafenelelor, în interiorul clădirilor;
 - activitatea restaurantelor și a cafenelelor din interiorul hotelurilor, pensiunilor sau altor unități de cazare este permisă doar pentru persoanele cazate în cadrul acestor unități;
 - interzicerea activității cu publicul a operatorilor economici licențiați în domeniul jocurilor de noroc; interzicerea organizării și desfășurării activității în cadrul cinematografulor, instituțiilor de spectacole și/sau concerte.
- Regimul contravențional aplicabil pentru nerespectarea măsurilor dispuse este cel stabilit la art. 64 - 70 din Legea 55/2020. Pentru localitățile din județ care se află în carantină, la încetarea aplicabilității măsurii se pun în aplicare prevederile prezentei hotărâri.

foarte bine. Chiar și în vară, cu toată distanțarea socială impusă. Până au venit restricțiile de toamnă și acum carantina care ne-a blocat total. Ne-am gândit, la un moment dat, să încercăm proces împotriva statului, pentru că măsurile sunt total incorecte și inegale față de antreprenori. Avem situația magazinelor de profil, a supermarketurilor, a mall-urilor - care sunt deschise, lumea se îmbolnăvește în perioada aceasta la cum-părături, restricțiile nu se respectă - sunt un pericol evident. Milităm ca toate domeniile să funcționeze, cu reglementări foarte clare, care să fie respectate! Să fie foarte bine puse la punct, cu număr de clienți raportat la suprafața magazinului respectiv, astfel încât lucrurile să poată să decurgă normal, iar oamenii să se simtă în siguranță oriunde se duc. Acum este vorba despre o siguranță falsă - nu te lasă la resta-

