

APIA Centrul județean Ilfov,

bilanț de 11 luni

10 milioane de euro, pentru plăți în avans către fermierii ilfoveni

- La finalul Campaniei de depunere cereri - 11.06.2021, APIA Centrul județean Ilfov a primit și înregistrat în total 2.114 cereri unice de plată cu o suprafață totală de 91.417,40 ha
- Ferme controlate clasic și prin teledetecție
- Rambursarea accizei pentru motorina folosită în agricultură

În cadrul reuniunii Colegiului Prefectural Ilfov, de la sfârșitul lunii noiembrie 2021, reprezentanții Centrului județean Ilfov al Agenției de Plăți și Intervenție pentru Agricultură (APIA) au prezentat bilanțul activității derulate în cursul anului 2021. S-a făcut astfel referire la derularea, în perioada 1 martie 2021 - 17 mai 2021, a Campaniei de primire a cererilor unice de plată (perioadă fără penalizări). Iar, în perioada 18 mai - 11 iunie 2021, fermierii au avut posibilitatea să depună cereri unice, cu penalități de 1%/zi întârziere, dar și formularele de modificare a cererii unice de plată, respectiv, formulare de adăugare suprafață, de retragere suprafață și/sau de modificare a suprafețelor. La nivel județean au fost primite, înregistrate și controlate cererile fermierilor cu suprafețe peste 50 ha. În Campania 2021 s-au înregistrat, la Centrul județean Ilfov, 206 de cereri unice de plată cu o suprafață totală de 80.578,43 ha (fermierii cu suprafețe peste 50 ha). La centrele locale (CL) Snagov - 341 cereri SAPS, suprafață 2.440,27 ha, Dascălu - 437 cereri SAPS, suprafață 2.257,38 ha, Brănești, 297 cereri SAPS, suprafață 1.601,40 ha, Măgurele - 473 cereri SAPS, suprafață 1.506,76 ha și Buftea - 360 cereri SAPS, suprafață 3.033,16 ha. La finalul Campaniei de depunere cereri - 11.06.2021, APIA Centrul județean Ilfov a primit și înregistrat în total 2.114 cereri unice de plată cu o suprafață totală de 91.417,40 ha.

Carmen ISTRATE

Primele autorizări pentru plăți în avans

Începând cu 18.10.2021 s-au efectuat primele autorizări pentru plățile în avans, în Campania 2021. Astfel, au fost autorizate la plata în avans, 1.874 fermieri cu suma de 9.819.646 de euro, din fonduri FEAGA, FEADR și co-finanțare de la bugetul național. De asemenea, au fost autorizați, la plata în avans, fermierii care au accesat schema de sprijin cuplat pentru ovine - caprine. Din 37 de cereri primite în acest sens au fost autorizate la plată 21 de dosare cu suma de 62.716,25 euro.

Control pe teren și supracontrol

Serviciul "Control pe Teren" a raportat, pentru 2021, perioada 1 martie - 15 mai 2021, derularea activității de identificare a 100 de parcele fizice, pentru 35 de ferme, conform procedurii APIA nr. 8590/12.03.2013 și, în urma rezolvării solici-

tărilor fermierilor (privind Anexa 17), în colaborare cu "Serviciul Autorizare Plăți" și cu Centrele Locale, au fost actualizate 89 de blocuri fizice.

Apoi, pe 8 iulie 2021, s-a primit de la nivel central eșantionul de control care conține 52 ferme cu 636 parcele și o suprafață totală de 4.305,96 ha, având ca scop controlul clasic pentru 28 ferme și control prin teledetecție, pentru 24 de ferme.

În iulie - septembrie s-a desfășurat activitatea de întocmire a graficului de execuție a controlului, de pregătire a dosarelor care fac obiectul controlului la fața locului și pregătirea controlului și supracontrolului la fața locului, cu respectarea tuturor prevederilor din manualele de procedură: colectarea și selectarea datelor referitoare la fermierii care vor fi controlați; studierea planurilor de situație ale zonelor în care sunt amplasate fermele supuse controalelor; verificarea parcelor digitizate de fermier în IPA-on line; verifica-

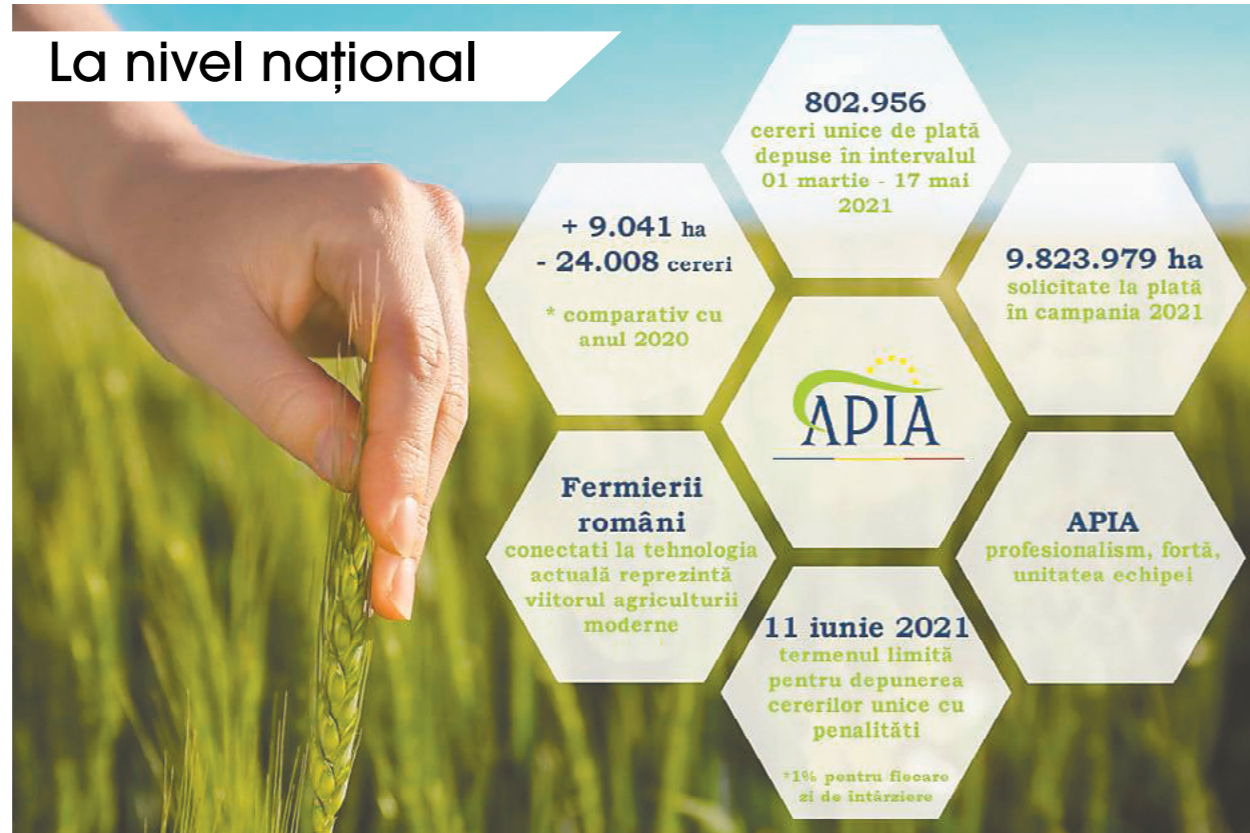

rea istoricului acestor parcele; verificare dacă parcelele prezintă zone de excludere, declarate sau nu de către fermier; verificarea dosarului fermierului selectat la control, în funcție de scopul pentru care a fost selectat și pregătirea documentației necesară în teren; stabilirea condițiilor de eligibilitate care trebuie verificate în teren și ce anume trebuie urmărit în momentul

vizitei pe teren. S-au mai verificat elemente precum amplasarea posibilă a parcelelor declarate în arii protejate, încărcarea în echipamentul GPS, a datelor raster (imagine a localității) extrase din sistemul informatic și blocurile fizice care fac obiectul controlului pe teren, împreună cu vectorii shape, a tuturor parcelelor declarate în aceste blocuri fizice, digitizate în IPA (pen-

tru a putea clarifica eventualele suprapuneri dacă fermierul identifică parcela declarată într-o altă localitate); hărțile cu zonele reținute de ariile naturale protejate de arile naturale protejate ca situri de importanță comunitară și ariile naturale de protecție specială avifaunistică, după caz; calendarul de inspecție pentru împrăștierea îngrășămintelor; respectarea prevederilor tehnice și a toleranțelor de

măsurare; poziția exactă a suprafețelor supuse controlului; măsurarea suprafețelor selectate pentru control cu aparatura adecvată, în funcție de mărimea, forma și poziționarea suprafețelor respective; tipul culturii/culturilor de pe o anumită parcelă agricolă inclusă în solicitarea de plăți directe; limitele culturii sau ale terenului agricol și măsurarea suprafețelor eligibile ale parcelelor agricole; dacă parcela este utilizată în scopuri agricole; respectarea condițiilor de ecocondiționalitate și evaluarea condițiilor de înființare a culturilor; măsurarea suprafețelor care nu sunt eligibile SAPS în cadrul parcelelor agricole; respectarea cerințelor specifice pachetelor de agro-mediu; executarea fotografiilor digitale pentru a documenta realizarea controlului și întocmirea efectivă a raportului de control.

Începând cu 7.10.2021, s-au verificat 124 de fermieri în teren și s-au operat în baza de date fișele de verificare ale fermierilor care au solicitat aju-

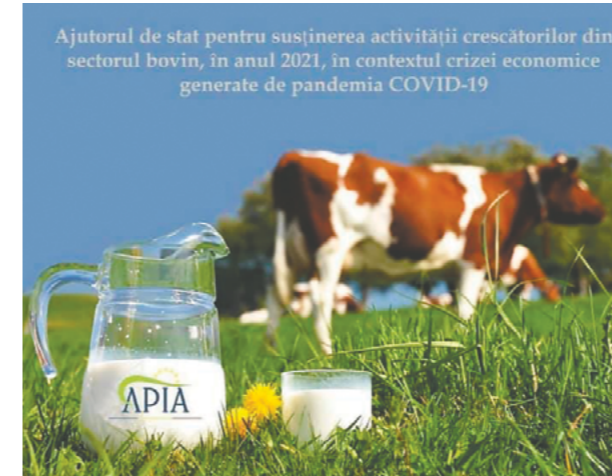

tor prin programul de susținere a producției de legume în spații protejate, pentru 2021. Începând cu luna septembrie 2021 s-a desfășurat activitatea de introducere și verificare a rapoartelor de control întocmite conform eșantioanelor de control, iar din noiembrie 2021 s-a desfășurat activitatea de control a ecocondiționalității privind respectarea condiției ca pe timpul iernii terenul arabil să fie acoperit cu culturi de toamnă și/sau să fie lăsat nelucrat pe cel puțin 20% din suprafața de teren arabil a fermei și s-a făcut descărcarea și validarea tuturor parcelelor măsurate, în aplicația LPIS-GIS.

Pe tot parcursul anului s-au monitorizat și verificat sesizările primite de la ISU București-Ilfov cu privire la arderea miriștilor și a resturilor vegetale.

Banii europeni, cheltuiți cu atenție!

Pe tot parcursul anului trecut s-au desfășurat

inspecții/controlare/supracontroale privind măsurile de sprijin financiar cu fonduri de la bugetul UE și național, pe domenii de activitate specifice.

Astfel, s-au efectuat, spre exemplu, 9 controale aferente Programului Național Apicol 2020, la apicultorii din județ, precum și la apicultorii eșantionați cu domiciliul în București, Călărași și Prahova. Sau au fost efectuate 2 controale la solicitanți și 8 controale la unitățile de învățământ din eșantionul de control aferent, în cadrul Programului pentru școli al României, pentru semestrul II, anul școlar 2020-2021.

Pentru "Măsura de gestionare a crizelor din sectorul legume-fructe" au fost efectuate - un control pentru retragere legume, raport final 2020, un control pentru plată finală 2020, 3 procese verbale de retragere legume pentru 2021 și un control pentru modificare program 2021.

Iar pentru sprijinul financiar acordat pentru

"Măsura de distilare vin în situații de criză", au fost efectuate 2 controale. A mai fost efectuat un control în vederea întocmirii Notei de verificare, a Autorității de Audit a Curții de Conturi a României - audit certificare conturi FEAGA 2020, pentru un beneficiar al "Măsurii de gestionare a crizelor din sectorul legume-fructe".

Rambursarea accizei la motorină

"Serviciul Măsurii speciale" a derulat măsurile de sprijin, care au fost finanțate din FEAGA și FEADR și din bugetul național.

Spre exemplu, schema de ajutor de stat pentru reducerea accizei la motorina utilizată în agricultură a fost solicitată în decembrie 2020 de 197 fermieri, pentru care s-au emis acorduri prealabile pentru ianuarie 2021. Ulterior, beneficiarii au solicitat rambursarea accizei la motorina utilizată în agricultură pentru sectorul vegetal și zootehnic, trimestrial. Pentru trimestrul I au solicitat decontarea motorinei cu acciza redusă, 72 beneficiari, o valoare totală de 1.032.147 lei. Pentru trimestrul II au solicitat decontarea motorinei cu acciza redusă, 102 beneficiari, și o valoare totală de 1.906.880 lei. Pentru trimestrul III au solicitat decontarea motorinei cu acciza redusă, 131 beneficiari, în valoare totală de 4.295.618,24 lei, iar pentru trimestrul IV 2021, beneficiarii depun cerere de plată în luna ianuarie 2022.

Sprijin în criza COVID-19 și pentru bunăstarea animalelor

De asemenea, a fost acordat, în contextul crizei generate de pandemia COVID-19, un ajutor de stat pentru susținerea crescătorilor din sectorul bovin, 159 de fermieri încasând 894.789,48 lei.

Legat de sprijinul pentru bunăstarea animalelor - care are forma unei plăți anuale fixe pe unitate vită mare (UVM), reprezentând o plată compensatorie pentru pierderile de venit și costurile suplimentare suportate de fermieri, acesta a fost solicitat de 18 ferme. Au fost eligibili la plată 14 fermieri, suma încasată de aceștia pentru pachetul A - plăți în favoarea bunăstării porcinelor - fi-



ind de 1.751.511,70 euro. Ajutorul de stat în sectorul creșterii animalelor, pentru acoperirea costurilor administrative aferente întocmirii și menținerii registrului genealogic precum și pentru determinarea calității genetice, pentru 2021, a fost solicitat de 2 beneficiari - Asociația Generală a Crescătorilor de Taurine și Asociația Crescătorilor de Vaci - Holstein RO, prin depunerea a 3 cereri inițiale anuale de solicitare. Pentru întocmirea și menținerea registrului genealogic au fost solicitate 4.307.340 lei, pentru 143.578 capete bovine din rasele Balțată cu negru românească, Holstein Friză și a fost avizată cu încadrare în plafon suma de 1.775.150 lei. Pentru determinarea calității genetice au fost solicitate 2.372.240 lei, pen-

trou 29.653 capete bovine din rasele Balțată cu negru românească, Holstein Friză, Balțată românească Simmental, Brună Schwyz și Montbeliard și a fost avizată cu încadrare în plafon, suma de 977.978 lei. Până la sfârșitul lunii noiembrie 2021 au fost decontate pentru ajutorul de stat în sectorul creșterii animalelor pentru acoperirea costurilor administrative aferente întocmirii și menținerii registrului genealogic și determinarea calității genetice 2.289.364,30 lei.

Bani și pentru apicultori și pentru... cultura de muștar

Programul Național Apicol pentru perioada 2021-2022 a fost aprobat de Comisia Europeană prin

Decizia 974/12.06.2019. Beneficiari sunt apicultorii persoane fizice și juridice, persoane fizice autorizate, întreprinderi individuale și întreprinderi familiale. Pot solicita sprijin și asociațiile, federațiile, cooperativele agricole și uniunile constituite în forme asociative apicole, legal constituite, numai pentru asistență tehnică pentru apicultori și organizațiile de apicultori.

În cadrul acestui program au depus dosare 35 de apicultori, care au beneficiat de 345.476,43 lei, finanțare acordată din bugetul național (50%), respectiv 172.738,29 lei. Și finanțare din FEAGA - 35.482,07 euro (50% euro) și 172.738,14 lei (50% lei).

În cadrul Programului de susținere a plantelor aromatice a fost acordat un sprijin de 30.426,32 lei pentru cultura de muștar!

